



Wyobraźmy sobie
przyszłość



Nabór do szkół ponadpodstawowych Sezon 2023

województwo łódzkie

Agnieszka Rusin, Marta Lerka



Wyobraźmy sobie
przyszłość

Administratorzy systemu



- Agnieszka Rusin
 - tel. 608 531 072
 - agnieszka.rusin@vulcan.edu.pl



- Marta Lerka
 - tel. 734217559
 - marta.lerka@vulcan.edu.pl

Agenda spotkania

- Trochę o przepisach prawa
- Pierwsze logowanie do systemu – aktywacja konta
- Omówienie harmonogramu
- Prezentacja systemu
- Zmiany w systemie naboru elektronicznego

Nabór Szkoły ponadpodstawowe 2022

Liczba e-wnioseków
podpisanych
Profiłem zaufanym:

139 479



Liczba organów
prowadzących, które
korzystały z Naboru:

400

W 2021: 378



Liczba kandydatów,
którym pomagaliśmy
znaleźć miejsce w szkole:

320 061

W 2021: 233 084

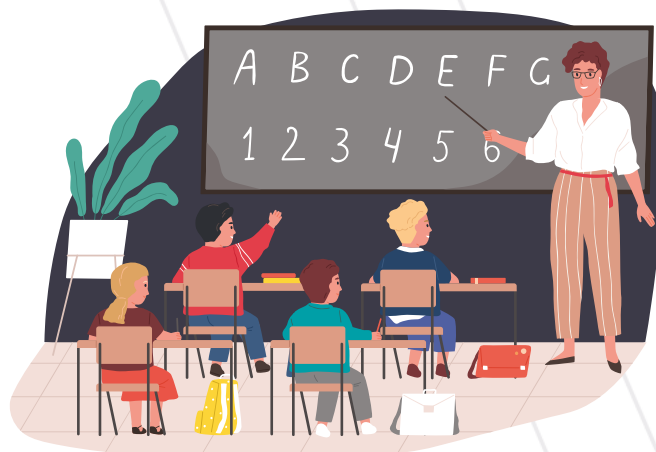

Liczba województw,
w których Nabór wspierał
procesy rekrutacji:

16



Liczba szkół, które
rekrutowały kandydatów
przy wsparciu Naboru:

2 878

W 2021: 2 878

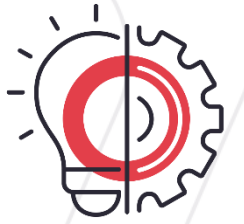

Ważne adresy

Adres dla administratora:

lodzkie.edu.com.pl/instytucje

Adres dla kandydata:

lodzkie.edu.com.pl

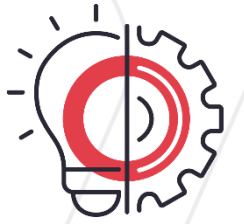

Podstawy prawne

1. **Ustawa z 14 grudnia 2016 r. – Prawo oświatowe;**
2. **Rozporządzenie Ministra Edukacji Narodowej z dnia 18 listopada 2022 r. w sprawie przeprowadzania postępowania rekrutacyjnego oraz postępowania uzupełniającego do publicznych przedszkoli, szkół, placówek i centrów;**
3. **Zarządzenie nr 4/2023 Łódzkiego Kuratora Oświaty z dnia 23 stycznia 2023 r. w sprawie ustalenia terminów przeprowadzania postępowania rekrutacyjnego i postępowania uzupełniającego, a także składania dokumentów na rok szkolny 2023/2024 do klas I publicznych szkół ponadpodstawowych, do klas wstępnych, (...) w województwie łódzkim.**
4. Inne ważne zarządzenia KO: <http://www.kuratorium.lodz.pl/szkoly-i-organy-prowadzace/rekrutacja-do-szkol/>

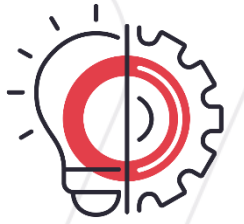

Punktacja

Egzamin 8-klasisty z:

- Języka polskiego
- Matematyki
- Języka obcego

Nie ma w tym roku jeszcze egzaminu z dodatkowego wybranego przedmiotu!

Punktacja

1. wynik przedstawiony w procentach z:

- języka polskiego,
- matematyki

– **mnoży się przez 0,35;**

2. wynik przedstawiony w procentach z języka obcego nowożytnego
mnoży się przez 0,3

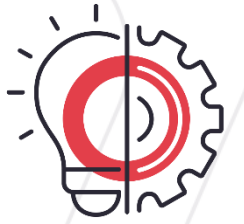

Skąd jeszcze te punkty?

Punkty naliczane są zgodnie z **Rozporządzeniem Ministra Edukacji narodowej z dnia 18 listopada 2022 r. w sprawie przeprowadzania postępowania rekrutacyjnego oraz postępowania uzupełniającego do publicznych przedszkoli, szkół, placówek i centrów z przedmiotów na świadectwie ukończenia szkoły podstawowej.**

Obowiązkowo brane są pod uwagę:

- **j. polski i matematyka,**
- Dodatkowo **2 inne przedmioty wymienione na świadectwie.**

W każdej szkole średniej, a nawet w każdej klasie dyrektor tej szkoły podaj 2 przedmioty dodatkowe, które są punktowane w rekrutacji do danego typu oddziału, np. biologia i chemia w przypadku klasy biologiczno-chemicznej, lub historia i wos w przypadku klasy humanistycznej, lub fizyka i informatyka w przypadku klasy informatycznej, itp.

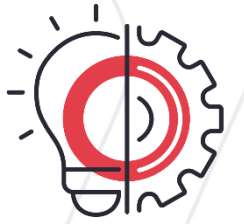

Skąd jeszcze są punkty?

Za oceny wyrażone w stopniu:

- 1) **celującym** - przyznaje się po **18 punktów**;
- 2) **bardzo dobrym** - przyznaje się po **17 punktów**;
- 3) **dobrym** - przyznaje się po **14 punktów**;
- 4) **dostatecznym** - przyznaje się po **8 punktów**;
- 5) **dopuszczającym** - przyznaje się po **2 punkty**.

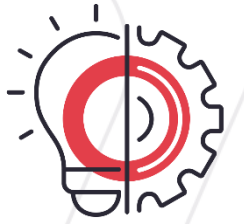

Skąd jeszcze są punkty?

- uzyskanie w **zawodach wiedzy** będących **konkuresem o zasięgu ponadwojewódzkim** organizowanym przez kuratorów oświaty na podstawie zawartych porozumień:
 - a) tytułu finalisty konkursu przedmiotowego - przyznaje się **10 punktów**,
 - b) tytułu laureata konkursu tematycznego lub interdyscyplinarnego - przyznaje się **7 punktów**,
 - c) tytułu finalisty konkursu tematycznego lub interdyscyplinarnego - przyznaje się **5 punktów**;

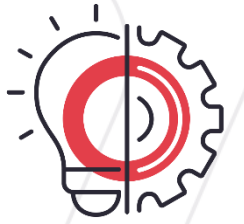

Skąd jeszcze są punkty?

- uzyskanie w zawodach wiedzy będących konkursem o zasięgu międzynarodowym albo ogólnopolskim, przeprowadzanym zgodnie z przepisami wydanymi na podstawie art. 22 ust. 6 ustawy z dnia 7 września 1991 r. o systemie oświaty (Dz. U. z 2022 r. poz. 2230), zwanej dalej „ustawą o systemie oświaty”:
 - a) tytułu finalisty konkursu **przedmiotowego** – przyznaje się **10 punktów**,
 - b) tytułu laureata konkursu **interdyscyplinarnego** – przyznaje się **7 punktów**,
 - c) tytułu **finalisty konkursu interdyscyplinarnego** – przyznaje się **5 punktów**

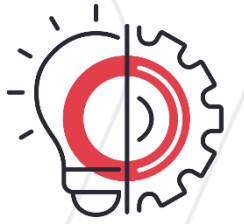

Skąd jeszcze są punkty?

- uzyskanie w zawodach wiedzy będących konkursem o zasięgu wojewódzkim organizowanym przez kuratora oświaty:
 - a) dwóch lub więcej tytułów finalisty konkursu przedmiotowego – przyznaje się **10 punktów**,
 - b) dwóch lub więcej tytułów laureata konkursu tematycznego lub interdyscyplinarnego – przyznaje się **7 punktów**,
 - c) dwóch lub więcej tytułów finalisty konkursu tematycznego lub interdyscyplinarnego – przyznaje się **5 punktów**,
 - d) tytułu finalisty konkursu przedmiotowego – przyznaje się **7 punktów**,
 - e) tytułu laureata konkursu tematycznego albo interdyscyplinarnego – przyznaje się **5 punktów**,
 - f) tytułu finalisty konkursu tematycznego albo interdyscyplinarnego – przyznaje się **3 punkty**;

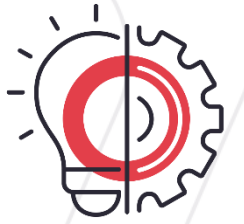

Skąd jeszcze są punkty?

- uzyskanie w **zawodach wiedzy** będących konkursem o zasięgu ponadwojewódzkim lub wojewódzkim, przeprowadzanym zgodnie z przepisami wydanymi na podstawie art. 22 ust. 6 ustawy o systemie oświaty:
 - a) dwóch lub więcej tytułów finalisty konkursu przedmiotowego – przyznaje się **10 punktów**,
 - b) dwóch lub więcej tytułów laureata konkursu interdyscyplinarnego – przyznaje się **7 punktów**,
 - c) tytułu finalisty konkursu przedmiotowego – przyznaje się **7 punktów**,
 - d) tytułu laureata konkursu interdyscyplinarnego – przyznaje się **5 punktów**;

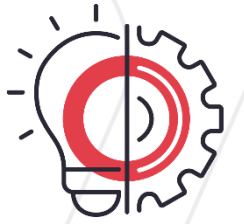

Skąd jeszcze są punkty?

- uzyskanie wysokiego miejsca nagrodzonego lub uhonorowanego zwycięskim tytułem w zawodach wiedzy innych niż wymienione w pkt 1–4, artystycznych i sportowych, organizowanych przez kuratora oświaty lub inne podmioty działające na terenie szkoły, na szczeblu:
 - a) międzynarodowym – przyznaje się 4 punkty,
 - b) krajowym – przyznaje się 3 punkty,
 - c) wojewódzkim – przyznaje się 2 punkty,
 - d) powiatowym – przyznaje się 1 punkt

W przypadku gdy kandydat ma więcej niż jedno szczególne osiągnięcie z takich samych zawodów wiedzy, artystycznych i sportowych, o których mowa w ust. 1, na tym samym szczeblu oraz z tego samego zakresu, o którym mowa w ust. 1, wymienione na świadectwie ukończenia szkoły podstawowej przyznaje się jednorazowo punkty za najwyższe osiągnięcie tego ucznia w tych zawodach, z tym że **maksymalna liczba punktów możliwych do uzyskania za wszystkie osiągnięcia wynosi 18 punktów.**

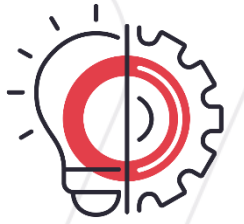

Skąd jeszcze są punkty?

§ 5. Za **świadectwo ukończenia szkoły podstawowej z wyróżnieniem (...)**, przyznaje się **7 punktów**.

§ 7. W przypadku przeliczania na punkty kryterium za osiągnięcia w zakresie **aktywności społecznej**, w tym na rzecz środowiska szkolnego, w szczególności w formie wolontariatu (...), przyznaje się **3 punkty**.

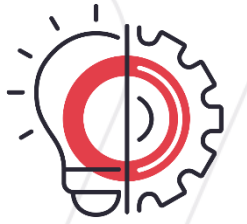

Skąd jeszcze są punkty?

Laureaci olimpiad przedmiotowych - przyjmowani są w pierwszej kolejności (art. 132 PO)

Razem za oceny z przedmiotów wymienionych na świadectwie, plus szczególne osiągnięcia plus świadectwo z wyróżnieniem plus wolontariat = 100 pkt.

Prezentacja systemu



Wyobraźmy sobie
przyszłość

Prezentacja systemu - oferta

Na co zwrócić uwagę:

- Jak budować ofertę
- Kolejność oddziałów ma znaczenie – dla kandydata
- System przydziela wg kolejności oddziałów na liści preferencji jednak ostatecznie **decydują punkty**
- Do każdego oddziału liczba punktów jest wyliczana indywidualnie i może być inna ze względu na inne przedmioty punktowane w każdym oddziale.

Art. 137

4. Do klasy I publicznej szkoły **ponadpodstawowej sportowej**, publicznej szkoły ponadpodstawowej mistrzostwa sportowego, oddziału sportowego w publicznej szkole ponadpodstawowej ogólnodostępnej lub oddziału mistrzostwa sportowego w publicznej szkole ponadpodstawowej ogólnodostępnej przyjmuje się kandydatów, którzy spełniają odpowiednio warunki, o których mowa w ust. 1 i art. 134 ust. 1. – ukończyli szkołę podstawową oraz

- 1) **posiadają stan zdrowia** umożliwiający podjęcie nauki w szkole lub oddziale, potwierdzony **orzeczeniem lekarskim** wydanym przez **lekarza podstawowej opieki zdrowotnej**;
- 2) posiadają **pisemną zgodę rodziców** na uczęszczanie kandydata do szkoły lub oddziału;
- 3) uzyskali **pozytywne wyniki prób sprawności fizycznej**, na warunkach ustalonych przez polski związek sportowy właściwy dla danego sportu, w którym jest prowadzone szkolenie sportowe w danej szkole lub danym oddziale.

Art. 137

5. W przypadku większej liczby kandydatów spełniających warunki, o których mowa w ust. 4, niż liczba wolnych miejsc w szkołach i oddziałach, o których mowa w ust. 4, na pierwszym etapie postępowania rekrutacyjnego są brane pod uwagę **wyniki prób sprawności fizycznej, o których mowa w ust. 1 pkt 3.**

6. W przypadku równorzędnych wyników uzyskanych na pierwszym etapie postępowania rekrutacyjnego, **na drugim etapie postępowania** rekrutacyjnego są brane

pod uwagę łącznie odpowiednio następujące kryteria:

- 1) wyniki egzaminu ósmoklasisty;
- 2) wymienione na świadectwie ukończenia szkoły podstawowej oceny z języka polskiego i matematyki oraz z dwóch obowiązkowych zajęć edukacyjnych ustalonych przez dyrektora danej szkoły jako brane pod uwagę w postępowaniu rekrutacyjnym do danego oddziału tej szkoły;

3) świadectwo ukończenia szkoły podstawowej z wyróżnieniem;

4) szczególne osiągnięcia wymienione na świadectwie ukończenia szkoły podstawowej:

a) uzyskanie wysokiego miejsca nagrodzonego lub uhonorowanego zwycięskim tytułem w zawodach wiedzy, artystycznych i sportowych, organizowanych przez kuratora oświaty albo organizowanych co najmniej na szczeblu powiatowym przez inne podmioty działające na terenie szkoły, z wyjątkiem tytułu laureata lub finalisty ogólnopolskiej olimpiady przedmiotowej oraz tytułu laureata konkursu przedmiotowego o zasięgu wojewódzkim lub ponadwojewódzkim, o których mowa w art. 132,

b) osiągnięcia w zakresie aktywności społecznej, w tym na rzecz środowiska szkolnego, w szczególności w formie wolontariatu.

7. W przypadku równorzędnych wyników uzyskanych na drugim etapie postępowania rekrutacyjnego, na trzecim etapie postępowania rekrutacyjnego są brane pod uwagę łącznie kryteria, o których mowa w art. 131 ust. 2. Przepis art. 131 ust. 3 stosuje się.

Art. 140. 1. Do klasy I publicznej szkoły ponadpodstawowej **dwujęzycznej lub oddziału dwujęzycznego** w publicznej szkole ponadpodstawowej ogólnodostępnej przyjmuje się kandydatów, którzy spełniają warunki, o których mowa w art. 134 ust. 1, oraz uzyskali pozytywny wynik **sprawdzianu kompetencji językowych** przeprowadzanego na warunkach ustalonych przez radę pedagogiczną.

2. **Do klasy wstępnej**, o której mowa w art. 25 ust. 3, przyjmuje się kandydatów, którzy spełniają warunki, o których mowa w art. 134 ust. 1, oraz uzyskali pozytywny wynik sprawdzianu **predyspozycji językowych** przeprowadzanego na warunkach ustalonych przez radę pedagogiczną.

3. W przypadku większej liczby kandydatów spełniających warunków, o którym mowa w ust. 1 lub 2, niż liczba wolnych miejsc w szkole, oddziale albo klasie wstępnej, o których mowa w ust. 1 lub 2, **na pierwszym etapie postępowania rekrutacyjnego są brane pod uwagę łącznie następujące kryteria:**

1) wyniki egzaminu ósmoklasisty;

2) wynik:

a) sprawdzianu kompetencji językowych, o którym mowa w ust. 1 - w przypadku kandydatów, o których mowa w ust. 1,

b) sprawdzianu predyspozycji językowych, o którym mowa w ust. 2 - w przypadku kandydatów, o których mowa w ust. 2;

- 3) wymienione na świadectwie ukończenia szkoły podstawowej oceny z języka polskiego, matematyki, języka obcego nowożytnego, przy czym w przypadku oceny z języka obcego nowożytnego uwzględnia się ocenę wyższą, oraz z jednych obowiązkowych zajęć edukacyjnych ustalonych przez dyrektora danej szkoły jako brane pod uwagę w postępowaniu rekrutacyjnym do danego oddziału tej szkoły;
 - 4) świadectwo ukończenia szkoły podstawowej z wyróżnieniem;
 - 5) szczególne osiągnięcia wymienione na świadectwie ukończenia szkoły podstawowej:
 - a) uzyskanie wysokiego miejsca nagrodzonego lub uhonorowanego zwycięskim tytułem w zawodach wiedzy, artystycznych i sportowych, organizowanych przez kuratora oświaty albo organizowanych co najmniej na szczeblu powiatowym przez inne podmioty działające na terenie szkoły, z wyjątkiem tytułu laureata lub finalisty ogólnopolskiej olimpiady przedmiotowej oraz tytułu laureata konkursu przedmiotowego o zasięgu wojewódzkim lub ponadwojewódzkim, o których mowa w art. 132,
 - b) osiągnięcia w zakresie aktywności społecznej, w tym na rzecz środowiska szkolnego, w szczególności w formie wolontariatu.
4. W przypadku równorzędnych wyników uzyskanych na pierwszym etapie postępowania rekrutacyjnego, na drugim etapie postępowania rekrutacyjnego są brane pod uwagę łącznie kryteria, o których mowa w art. 131 ust. 2. Przepis art. 131 ust. 3 stosuje się.

Jak działa przydział

Rozważmy sytuację gdzie mamy 3 uczniów i aplikują do jednoosobowych oddziałów w ramach jednej szkoły (lub znajdują się na końcu listy) czyli oddziały są identycznie

- System przydziela ucznia do jednego oddziału
- Jeśli uczeń zostaje zakwalifikowany do jakiegoś oddziału preferencje znajdujące się niżej nie są brane pod uwagę nawet gdy uczeń uzyska 200 pkt. W efekcie uczeń zostaje zakwalifikowany do najbardziej preferowanego oddziału

Jak działa przydział Faza 1

System rozważa pierwsze preferencje wszystkich uczniów: Krzyś się na chwilę zakwalifikował gdyż nikt nie chciał do klasy 1c, Zosia jest porównywana z Jasiem i w efekcie Zosia odpada z powodu zbyt małej liczby punktów

	Jasio	Pkt		Zosia	Pkt		Krzyś	Pkt
1pref	1a	120		1a	110		1c	70
2pref	1b	90		1c	80		1a	130
3pref	1c	190		1b	150		1b	100

System Porównuje Zosie i Krzysia – Zosia nie dostała się gdyż przegrała z Jasiem. Krzyś pomimo iż z pierwszej preferencji chciał do klasy 1c jest zestawiany z 2 preferencją Zosi. W efekcie po drugiej Fazie Mamy przydzielonego Jasia i Zosie – Krzyś przegrał gdyż ma za mało punktów. Przechodzimy do fazy 3

	Jasio	Pkt		Zosia	Pkt		Krzyś	Pkt
1pref	1a	120		1a	110		1c	70
2pref	1b	90		1c	80		1a	130
3pref	1c	190		1b	150		1b	100

System stara się przydzielić Krzysia i porównuje go z Jasiem z klasy do klasy 1a. Jasio nie dostaje się gdyż ma za mało punktów w porównaniu do Krzysia.

	Jasio	Pkt		Zosia	Pkt		Krzyś	Pkt
1pref	1a	120		1a	110		1c	70
2pref	1b	90		1c	80		1a	130
3pref	1c	190		1b	150		1b	200

System stara się przydzielić Krzysia - brak konkurencji gdyż Zosia i Jaś zostali przydzieleni. W efekcie Wszyscy się dostają z 2 preferencji z najwyższą możliwą ilością punktów. 1b u Krzysia nie jest brana pod uwagę nawet pomimo 200 pkt gdyż dostał się z 2 preferencji

	Jasio	Pkt		Zosia	Pkt		Krzyś	Pkt
1pref	1a	120		1a	110		1c	70
2pref	1b	90		1c	80		1a	130
3pref	1c	190		1b	150		1b	200

Jakie zmiany - Raporty

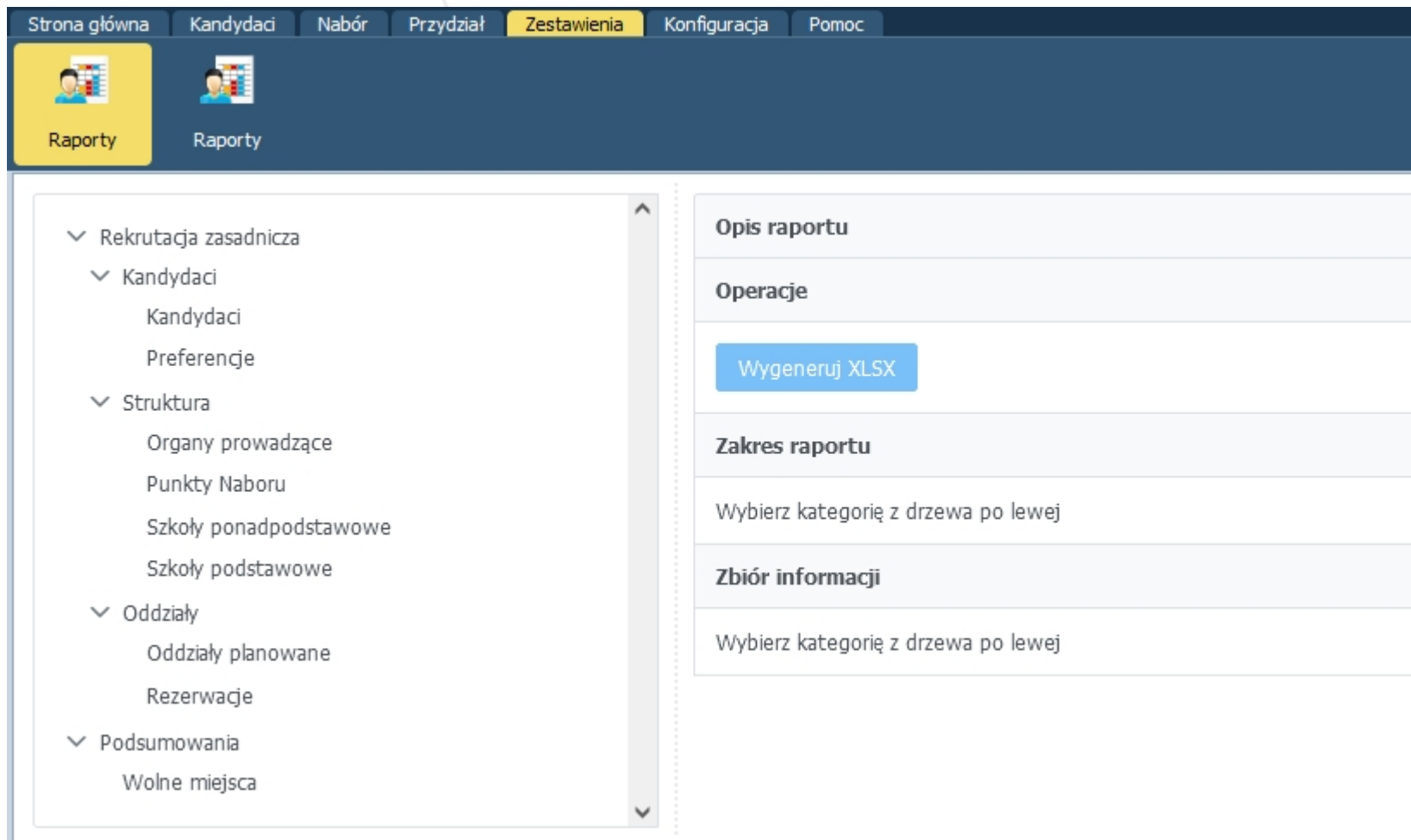

The screenshot displays the VULCAN application interface. At the top, a navigation bar contains the following tabs: Strona główna, Kandydaci, Nabór, Przydział, Zestawienia (highlighted), Konfiguracja, and Pomoc. Below the navigation bar, there are two 'Raporty' icons. The main content area is divided into two columns. The left column features a tree view with the following categories:

- Rekrutacja zasadnicza
 - Kandydaci
 - Kandydaci
 - Preferencje
 - Struktura
 - Organy prowadzące
 - Punkty Naboru
 - Szkoły ponadpodstawowe
 - Szkoły podstawowe
 - Oddziały
 - Oddziały planowane
 - Rezerwacje
 - Podsumowania
 - Wolne miejsca

The right column contains a form with the following sections:

- Opis raportu**
- Operacje**
 - Wygeneruj XLSX
- Zakres raportu**
 - Wybierz kategorię z drzewa po lewej
- Zbiór informacji**
 - Wybierz kategorię z drzewa po lewej

Raporty

Raporty

Rekrutacja zasadnicza

Kandydaci

Kandydaci

Preferencje

Struktura

Organy prowadzące

Punkty Naboru

Szkoły ponadpodstawowe

Szkoły podstawowe

Oddziały

Oddziały planowane

Rezerwacje

Podsumowania

Wolne miejsca

Opis raportu

Przedmiotem raportu są szkoły ponadpodstawowe. Raport obejmuje: podstawowe dane identyfikacyjne i adresy szkół ponadpodstawowych, dane identyfikacyjne organów prowadzących dane szkoły, dane identyfikacyjne Punktów Naboru obejmujące dane szkoły, statystyki dotyczące oddziałów planowanych, statystyki dotyczące kandydatów z podziałem na statusy rozpatrzenia wniosków i osiągnięć z uwzględnieniem preferencji pierwszej i dowolnej, statystyki dotyczące kandydatów zakwalifikowanych, przyjętych i nieprzyjętych. Przez kandydatów szkoły rozumie się takich kandydatów, którzy na listach preferencji mają wybrany co najmniej jeden oddział prowadzony przez daną szkołę, a oddziały to oddziały planowane w rekrutacji, z której raport zostanie pobrany (rekrutacji zasadniczej lub uzupełniającej). Kandydat do szkoły jest liczony jednokrotnie, jeśli wybrał więcej niż jeden oddział planowany w tej szkole.

Operacje

Wygeneruj XLSX

i Aby wygenerować raport, zaznacz co najmniej jedno pole w sekcji Zbiór informacji.

Zakres raportu

Z poniższych list wybierz i dodaj obiekty, z których dane zostaną zawarte w raporcie.

Raport obejmuje:

Usuń zaznaczone

Usuń wszystkie

Organy prowadzące

Częstochowa

Dodaj

Organy prowadzące

Częstochowa

Punkty Naboru

Szkoły częstochowskie

Dodaj

Punkty Naboru

Szkoły częstochowskie

Szkoły ponadpodstawowe

Liceum Ogólnokształcące w Częstochowie

Dodaj

Szkoły ponadpodstawowe

Liceum Ogólnokształcące w Częstochowie

Zbiór informacji

Z poniżej dostępnych pól zaznacz te, które chcesz umieścić w eksporcie.

Zaznacz wszystkie

Odnazcz wszystkie

Fragment nazwy kolumny

Nr systemowy szkoły

Nr CEREJ szkoły

Nr RSPO szkoły

REGON

Nazwa szkoły

Ulica szkoły

Liczba grup rekrutacyjnych

Liczba oddziałów

Liczba kandydatów z dowolnej preferencji

Liczba kandydatów z dowolnej preferencji z pozytywnie rozpatrzonymi wnioskami

Liczba kandydatów z dowolnej preferencji z negatywnie rozpatrzonymi wnioskami

Liczba kandydatów z dowolnej preferencji z nierozpatzonymi wnioskami

Strona główna Kandydaci Nabór Przydział **Zestawienia** Konfiguracja Pomoc Adminin Administrowski Wyloguj

Raporty Raporty

Raport obejmuje: **Usuń zaznaczone** **Usuń wszystkie**

Organy prowadzące: --- wybierz --- **Dodaj** Wszystkie obiekty

Punkty Naboru: --- wybierz --- **Dodaj**

Szkoły ponadpodstawowe: --- wybierz --- **Dodaj**

Oddziały: --- wybierz --- **Dodaj**

Zbiór informacji

Z poniżej dostępnych pól zaznacz te, które chcesz umieścić w eksporcie.
Pogrubioną czerwoną czcionką wyróżniono informacje mogące stanowić dane osobowe.

Zaznacz wszystkie Odnznacz wszystkie

Fragment nazwy kolumny

<input type="checkbox"/> Nr systemowy kandydata	<input type="checkbox"/> Powód odrzucenia wniosku
<input type="checkbox"/> PESEL	<input type="checkbox"/> Stan weryfikacji osiągnięć
<input type="checkbox"/> Rodzaj dokumentu tożsamości	<input type="checkbox"/> Powód odrzucenia osiągnięć
<input type="checkbox"/> Seria i numer dokumentu tożsamości	<input type="checkbox"/> Średnia liczba punktów dla wszystkich preferencji
<input type="checkbox"/> Nazwisko	<input type="checkbox"/> Nr systemowy szkoły, w której kandydat został zakwalifikowany
<input type="checkbox"/> Imię	<input type="checkbox"/> Nr CEREJ szkoły, w której kandydat został zakwalifikowany
<input type="checkbox"/> Data urodzenia	<input type="checkbox"/> Nr RSPO szkoły, w której kandydat został zakwalifikowany
<input type="checkbox"/> E-mail	<input type="checkbox"/> Nazwa szkoły, w której kandydat został zakwalifikowany
<input type="checkbox"/> Ulica	<input type="checkbox"/> Typ szkoły, w której kandydat został zakwalifikowany
<input type="checkbox"/> Nr budynku	<input type="checkbox"/> Ulica szkoły, w której kandydat został zakwalifikowany
<input type="checkbox"/> Nr mieszkania	<input type="checkbox"/> Nr budynku szkoły, w której kandydat został zakwalifikowany
<input type="checkbox"/> Kod pocztowy	<input type="checkbox"/> Kod pocztowy szkoły, w której kandydat został zakwalifikowany



- ▼ Rekrutacja zasadnicza
- ▼ Kandydaci
 - Kandydaci
 - Preferencje
- ▼ Struktura
 - Organy prowadzące
 - Punkty Naboru
 - Szkoły ponadpodstawowe
 - Szkoły podstawowe
- ▼ Oddziały
 - Oddziały planowane
 - Rezerwy
- ▼ Podsumowania
 - Wolne miejsca

Opis raportu

Operacje

Wygeneruj XLSX

Zakres raportu

Z poniższych list wybierz i dodaj obiekty, z których dane zostaną zawarte w raporcie.

Raport obejmuje:

Usuń zaznaczone

Usuń wszystkie

Organy prowadzące

Biuro edukacji m. st. Warszawa 1

Dodaj

Organy prowadzące

Biuro edukacji m. st. Warszawa 1

Zbiór informacji

Z poniżej dostępnych pól zaznacz te, które chcesz umieścić w eksporcie.

Zaznacz wszystkie

Odnznacz wszystkie

Fragment nazwy kolumny

Nr systemowy organu prowadzącego

Nr CEREJ organu prowadzącego

Nazwa organu prowadzącego

Ulica organu prowadzącego

Nr budynku organu prowadzącego

Kod pocztowy organu prowadzącego

Dzielnica organu prowadzącego

Miejscowość organu prowadzącego

Kod SIMC miejscowości organu prowadzącego

Gmina organu prowadzącego

Kod TERC gminy organu prowadzącego

Powiat organu prowadzącego

Liczba kandydatów z dowolnej preferencji z negatywnie rozpatrzonymi wnioskami

Liczba kandydatów z dowolnej preferencji z nierozpatrzonymi wnioskami

Liczba kandydatów z dowolnej preferencji z pozytywnie rozpatrzonymi osiągnięciami

Liczba kandydatów z dowolnej preferencji z negatywnie rozpatrzonymi osiągnięciami

Liczba kandydatów z dowolnej preferencji z nierozpatrzonymi osiągnięciami

Liczba kandydatów z dowolnej preferencji z pozytywnie rozpatrzonymi wnioskami oraz osiągnięciami

Liczba kandydatów z dowolnej preferencji z orzeczeniem o potrzebie kształcenia specjalnego

Liczba kandydatów z I preferencji

Liczba kandydatów z I preferencji z pozytywnie rozpatrzonymi wnioskami

Liczba kandydatów z I preferencji z negatywnie rozpatrzonymi wnioskami

Liczba kandydatów z I preferencji z nierozpatrzonymi wnioskami

Liczba kandydatów z I preferencji z pozytywnie rozpatrzonymi osiągnięciami

Zlecone zadania

2023-03-07 15:07:56

Eksport danych organów prowadzących

Oczekuje...



Zlecone zadania

2023-03-07 15:08:03

Eksport danych organów prowadzących

Gotowe. [Pobierz](#) [Otwórz](#)

Dziękuję za uwagę

